

**Město Jistebnice**  
Náměstí 1, 391 33 Jistebnice  
IČO:00252425, DIČ:CZ00252425  
č.ú.: 246272364/0300



tel.: 381 273 301  
e-mal.: [obec@jistebnice.cz](mailto:obec@jistebnice.cz)  
ID dat. schránka:dvibdsi  
[www.jistebnice.cz](http://www.jistebnice.cz)

M. SI [REDACTED]  
N [REDACTED]  
391 33 Jistebnice

Váš dopis zn./ ze dne :  
4.8.2021

Naše značka :  
Čj.: OBJI/901/2021

Vyřizuje :  
ing. Jiří Popelka

Jistebnice :  
2021-08-16

**Věc: odpověď na základě vyhl. 106/1999 Sb – poskytnutí žádosti povolení zasáhnout do místní komunikace**

Na základě Vaší žádosti Vám v příloze tohoto dopisu přikládám žádost o povolení zasáhnout do místní komunikace chodníku a prostoru před chodníkem před domem č.p. 100, p.č. 148, který je ve vlastnictví paní M [REDACTED] S [REDACTED]. Žadatelem byl J [REDACTED] H [REDACTED] N [REDACTED], Jistebnice.

Žádost byla projednána na radě města 17.1.2019 a rada žádost vzala na vědomí. O této skutečnosti jsem Vás již informoval 25.5.2020 vyjádřením s č.j. OBJI/546/2020.

S pozdravem

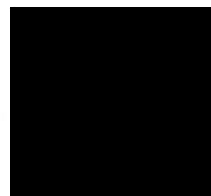

**Ing. Jiří Popelka**  
starosta města



Příloha: žádost z 11.1.2019 – povolení zasáhnout do místní komunikace chodníku a prostoru před chodníkem.

RADA

MĚSTSKÝ ÚŘAD JISTEBNICE	Čís. d
Došlo: 11. 01. 2019	Zprac
Čís. j.:.....	Ukl. zn
Příloha:.....	

Oznámení obec sanace zdi-trativod 2019.txt

Žádost

k rukám zastupitelstva (rady) obce města Jistebnice

žadatel J [REDAKCE] , Jistebnice [REDAKCE] 391 33, [REDAKCE]

Žádám o povolení zasáhnout do místní komunikace chodníku a prostoru před chodníkem před domem č.p. 100 , p.č. 148 který je ve vlastnictví paní M [REDAKCE].

Tento stavební zásah je nutný.

Navrhovaný postup prací na jaře březen-duben 2019 samozřejmě podle stavu počasí, doba trvání se může prodloužit.

Náklady s tímto zásahem hradí pan H [REDAKCE].

Případné vzniklé škody hradí pan H [REDAKCE].

Po dokončení práce bude povrch chodníku a kostek za chodníkem vrácen do původního stavu.

SANACE ZDI a řízený odvod vody domu 99 , p.č. 149

Jedná se o letitý problém, kdy povrchová voda se vsakuje do podloží a základů kde vyvěrá v domě pana H [REDAKCE].

Problém s vlhkostí má i dům paní S [REDAKCE] , není vyloučeno že se tím i částečně, nebo úplně odstraní problém domu p.č. 148.

Voda se dostává přes průjez domu paní S [REDAKCE] do domu pana H [REDAKCE] a vytváří velké vodní mapy na vnitřní zdi kde voda vzlíná a teče viz příloha 3.

Vzhledem k probíhající rekonstrukci je nutné tento problém odstranit a nelze tak učinit zevnitř budovy pana H [REDAKCE].

Nelze provádět další rekonstrukci v tomto místě dokud se problém s přítékající vodou nevyřeší.

Toto řešení by mohlo odstranit u obou domů přetrvávající problém s vlhkostí a přítékající vodou.

Rok 2018 a předchozí roky byly srážkově velice slabé, lze si tedy představit stav vnitřní zdi a podlahy daleko horší !

Navrhovaný postup prací na jaře březen-duben 2019 samozřejmě podle stavu počasí, doba trvání se může prodloužit.

Postup prací

Sanace zdi

Odkopání zdi domu č. 99 přes průjezd domu č. 100 minibagem, ručně po

Oznámení obec sanace zdi-trativod 2019.txt

obvodu do nezbytné hloubky podle sestupu terénu odhad 0,5 - 1 m hloubky. Současně bude probíhat odvoz části zeminy, vytěženého materiálu přes průjezd paní S [REDACTED].

Následně se provedou nutné technologické postupy spojené s hydroizolací domu pana H [REDACTED] viz příloha č. 1.

Po dokončení hydroizolace zdi bude následovat úprava terénu do původního stavu, případně podle potřeby a domluvy s paní S [REDACTED].

Protažení drenážních hadic přes chodník s vyústěním do podzemního trativodu

Odvod povrchové vody, která činí značné problémy v domě pana H [REDACTED] bude sveden přes průjezd paní S [REDACTED] do náměstí přes chodník husími krky (drenáž 100mm) s vyústěním do trativodu před chodníkem pod kostkami, kde se voda bude dále přirozeně ztrácet viz. náhled č.2

Trativod který by zde vzniknul bude cca 2 m<sup>2</sup> s hloubkou 1-1,5 m vysypán hrubým štěrkem, tak aby se voda dále přirozeně ztrácela, jako se dále ztrácí do podloží.

Situační náčrt v příloze č. 2

červená linie náčrt výkopových prací spojených s odvodněním nosné zdi a trativodem

viz FOTODOKUMENTACE PŘÍLOHY A SITUAČNÍ NÁKRES

Vlastník pozemku p.č. 148 paní S [REDACTED] bude vždy informována o vstupu na její pozemek telefonicky, nebo osobně.

obdží M [REDACTED] vlastník nemovitosti sousedící [REDACTED], N [REDACTED]

J [REDACTED] vlastník nemovitosti [REDACTED]  
Město Jistebnice stavební úřad Náměstí 1

Doufám v pochopení obecní rady a tudíž i rychlé odsouhlasení, abych mohl začít kontaktovat další orgány stím spojené.

V Jistebnici dne

11.1. 2019

Oznámení obec sanace zdi-trativod 2019.txt

Ohledně sanace zdi a zásahu do veřejného prostoru chodníku a kostek na Náměstí se na vědomí dává obci Jistebnice, Stavebnímu úřadu, Čevaku, Eon, Cetin a Policii ČR

SEVERNÍ POHLÉD - PRŮJEZD  
FOTO 12.6.2004



7.6. 2017 P.3



7.8. 2018

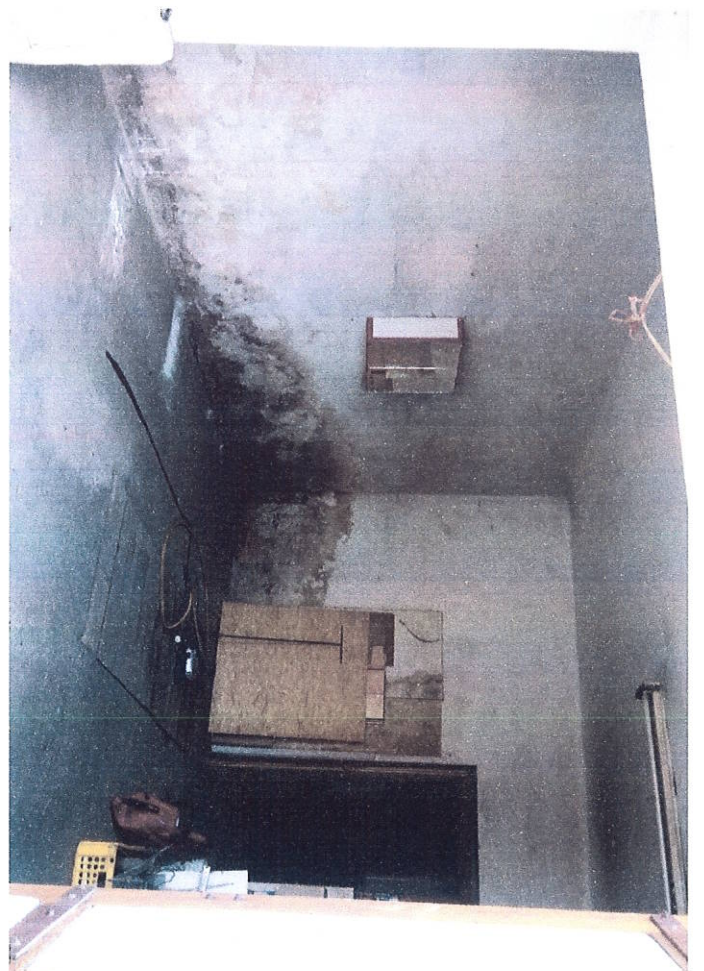

7. 8. 2018 GÁKIV - ČERNÁ LUNA

9.12. 2018



26.12. 2018



10.1. 2019



4.12. 2018



# SITUAČNÍ NÁKRES P.2



# TECH. POSTUP P.1

